



รายงานภาวะการค้าชายแดนไทย - เมียนมา ด้านจังหวัดแม่ฮ่องสอน ประจำเดือนมกราคม 2567



ศูนย์พัฒนาการค้าและธุรกิจไทยในอาเซียน
สำนักงานพาณิชย์จังหวัดแม่ฮ่องสอน

ข้อมูลภาวะการค้าชายแดน ประจำเดือนมกราคม 2566

1. ภาวะการค้าชายแดนไทยกับสาธารณรัฐแห่งสหภาพเมียนมา ด้านจังหวัดแม่ฮ่องสอน

1.1 มูลค่าการค้ารวม รวมทั้งสิ้น 27.34 ล้านบาท เพิ่มขึ้น ▲ จากเดือนที่ผ่านมา 0.42 ล้านบาท หรือคิดเป็นร้อยละ 1.56 (เดือนธันวาคม 2566 มูลค่า 26.92 ล้านบาท) สำหรับเดือนมกราคม 2567 สินค้าส่งออกที่สำคัญ ได้แก่ น้ำมันเชื้อเพลิง เมล็ดพันธุ์ข้าวโพด เปียร์ สินค้าอุปโภคบริโภค และรถยนต์สภาพเก่าใช้แล้ว สินค้านำเข้า คือ แร่ดีบุก และสินค้าอุปโภคบริโภค

เมื่อเทียบมูลค่าการค้ารวมในเดือนเดียวกันของปีก่อน ลดลง ▼ 89.36 ล้านบาท หรือคิดเป็นร้อยละ 76.57 (เดือนมกราคม 2566 มูลค่า 116.70 ล้านบาท)

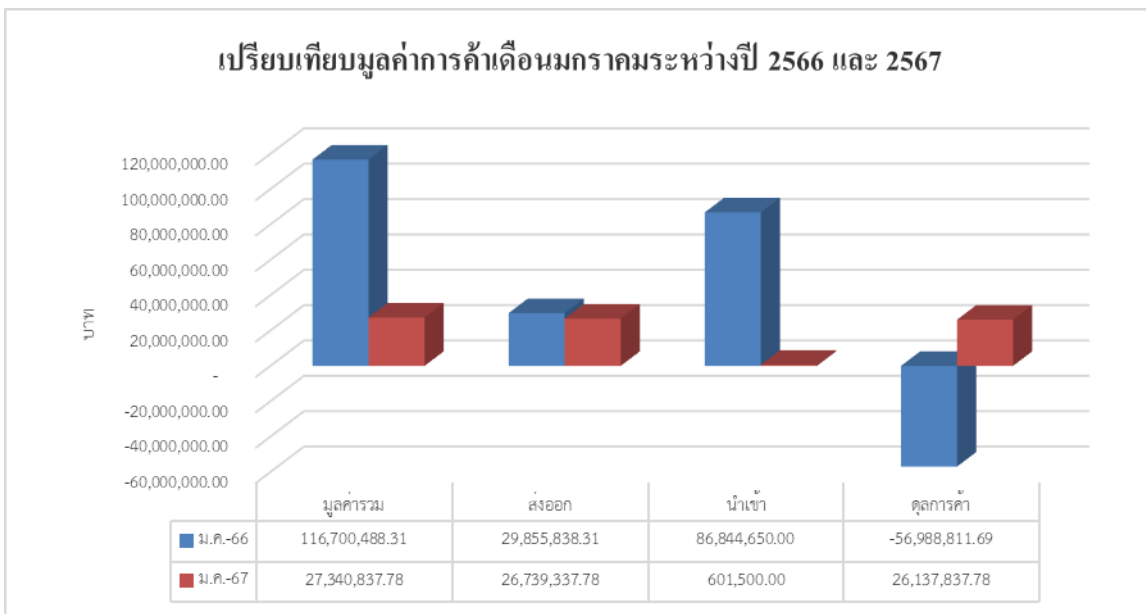
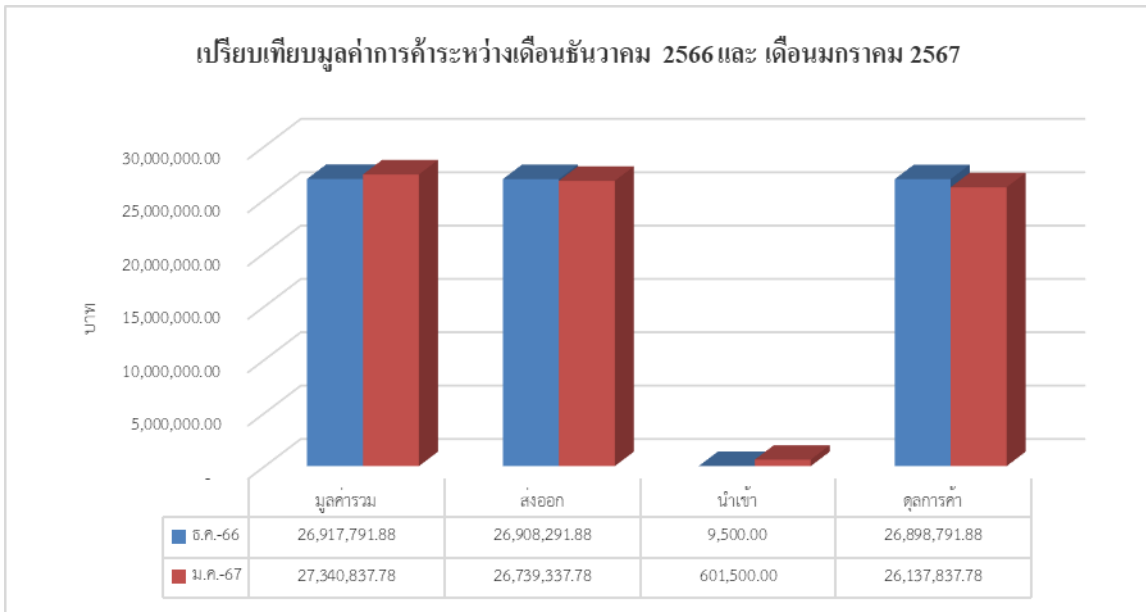

1.2 มูลค่าการส่งออก รวมทั้งสิ้น 26.74 ล้านบาท ลดลง ▼ จากเดือนที่ผ่านมา จำนวน 0.17 ล้านบาท หรือคิดเป็นร้อยละ 0.63 (เดือนธันวาคม 2566 มูลค่า 26.91 ล้านบาท)

เมื่อเทียบกับเดือนเดียวกันของปีก่อน ลดลง ▼ 3.12 ล้านบาท หรือคิดเป็นร้อยละ 10.44 (เดือนมกราคม 2566 มูลค่าการส่งออกทั้งสิ้น 29.86 ล้านบาท)

สินค้าส่งออก ชายแดนไทย - เมียนมา ด้านจังหวัดแม่ฮ่องสอน ประจำเดือนมกราคม 2567

ลำดับที่	รายการสินค้า	ด่านศุลกากรแม่ฮ่องสอน				ด่านศุลกากรแม่สะเรียง				รวมส่งออก			
		จำนวน	หน่วย	น้ำหนัก (กก.)	มูลค่า (บาท)	จำนวน	หน่วย	น้ำหนัก (กก.)	มูลค่า (บาท)	จำนวน	หน่วย	น้ำหนัก (กก.)	มูลค่า (บาท)
1	น้ำมันเชื้อเพลิง	160,000.00	ลิตร	131,624.00	3,973,600.00	160,000.00	ลิตร	129,400.00	3,996,800.00	320,000.00	ลิตร	261,024.00	7,970,400.00
2	เมล็ดพันธุ์ข้าวโพด	5,000.00	ถัง	100,000.00	6,000,000.00	-	ถัง	-	-	5,000.00	ถัง	100,000.00	6,000,000.00
3	เบียร์	16,140.00	ถัง	171,468.00	5,261,388.78	-	ถัง	-	-	16,140.00	ถัง	171,468.00	5,261,388.78
4	สินค้าอุปโภคบริโภค	180.00	ตัน	18.00	1,260.00	17,053.00	ตัน	131,724.00	4,104,489.00	17,233.00	ตัน	131,742.00	4,105,749.00
5	รถยนต์สภาพเก่าใช้แล้ว	7.00	คัน	13,450.00	1,490,000.00	-	คัน	-	-	7.00	คัน	13,450.00	1,490,000.00
6	นมถั่วเหลือง	2,000.00	ตัน	15,000.00	588,000.00	-	ตัน	-	-	2,000.00	ตัน	15,000.00	588,000.00
7	รถยนต์บรรทุกส่วนบุคคลเก่าใช้แล้ว					2.00	UNIT	3,450.00	510,000.00	2.00	UNIT	3,450.00	510,000.00
8	ข้าวเจ้า	450.00	ตัน	20,250.00	405,000.00	-	ตัน	-	-	450.00	ตัน	20,250.00	405,000.00
9	รถแทรกเตอร์	2.00	ถัง	3,070.00	300,000.00	-	ถัง	-	-	2.00	ถัง	3,070.00	300,000.00
10	ปูนซีเมนต์	640.00	กระสอบ	32,000.00	108,800.00	-	กระสอบ	-	-	640.00	กระสอบ	32,000.00	108,800.00
	รวม			486,880.00	18,128,048.78			264,574.00	8,611,289.00	361,474.00		751,454.00	26,739,337.78

ที่มา : ข้อมูลจากด่านศุลกากรแม่ฮ่องสอน , ด่านศุลกากรแม่สะเรียง รวบรวมโดยสำนักงานพาณิชย์จังหวัดแม่ฮ่องสอน

ประเภทสินค้าที่มีมูลค่าการส่งออก 5 อันดับ ได้แก่ น้ำมันเชื้อเพลิง เมล็ดพันธุ์ข้าวโพด เบียร์ สินค้าอุปโภคบริโภค และรถยนต์สภาพเก่าใช้แล้ว ตามลำดับ

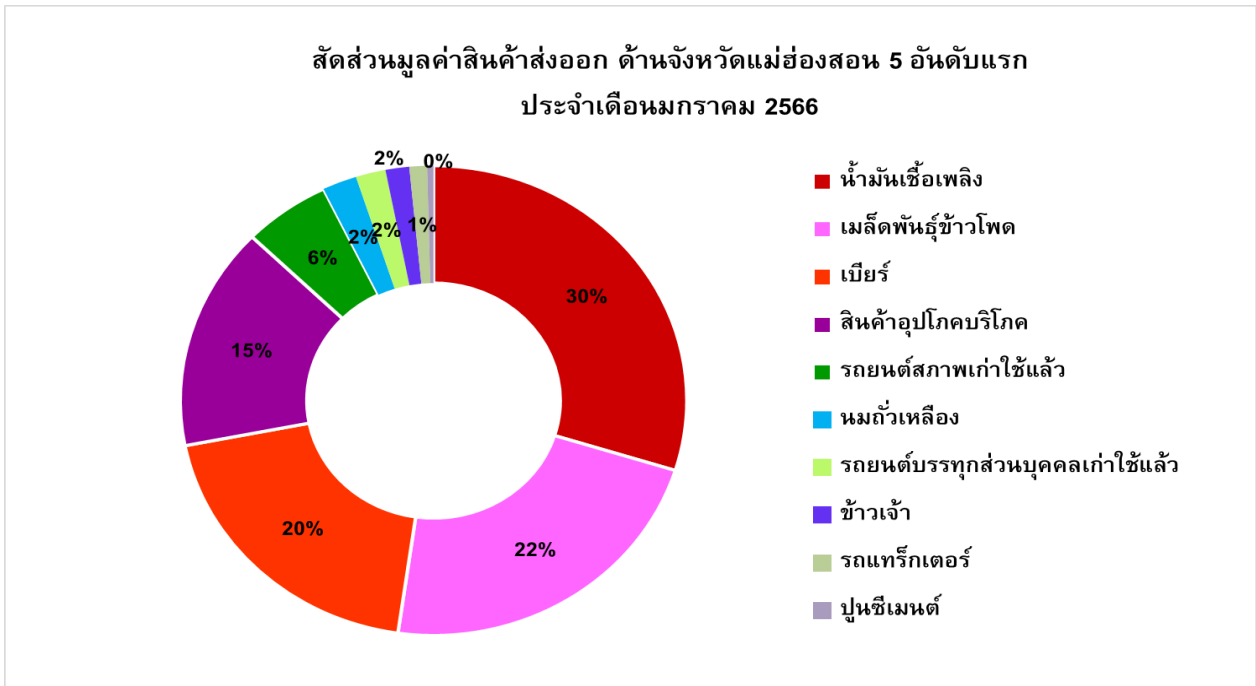

1.3 มูลค่าการนำเข้า รวมทั้งสิ้น 0.60 ล้านบาท เพิ่มขึ้น ▲ จากเดือนที่ผ่านมา 0.59 ล้านบาท หรือคิดเป็นร้อยละ 5,900 (เดือนธันวาคม 2566 มูลค่า 0.01 ล้านบาท)

เมื่อเทียบกับเดือนเดียวกันของปีก่อน ลดลง ▼ 86.24 ล้านบาท หรือคิดเป็นร้อยละ 99.31 (เดือนมกราคม 2566 มูลค่า 86.84 ล้านบาท)

สินค้านำเข้า ชายแดนไทย - เมียนมา ด้านจังหวัดแม่ฮ่องสอน ประจำเดือนมกราคม 2567

ลำดับที่	รายการสินค้า	ด่านศุลกากรแม่ฮ่องสอน			ด่านศุลกากรแม่สะเรียง			รวมนำเข้า		
		จำนวน	น้ำหนัก (กก.)	มูลค่า (บาท)	จำนวน	น้ำหนัก (กก.)	มูลค่า (บาท)	จำนวน	น้ำหนัก (กก.)	มูลค่า (บาท)
1	แร่ดีบุก	101	5000	600,000.00	ไม่มีการนำเข้า			101		600,000.00
2	สินค้าอุปโภคบริโภค	1	75	1,500.00				1	75.00	1,500.00
	รวม	101.00	5,000.00	601,500.00	0.00	0.00	0.00	102.00	0.00	601,500.00

ที่มา : ข้อมูลจากด่านศุลกากรแม่ฮ่องสอน , ด่านศุลกากรแม่สะเรียง รวบรวมโดยสำนักงานพาณิชย์จังหวัดแม่ฮ่องสอน

ประเภทสินค้าที่มีการนำเข้า คือ แร่ดีบุก และสินค้าอุปโภคบริโภค

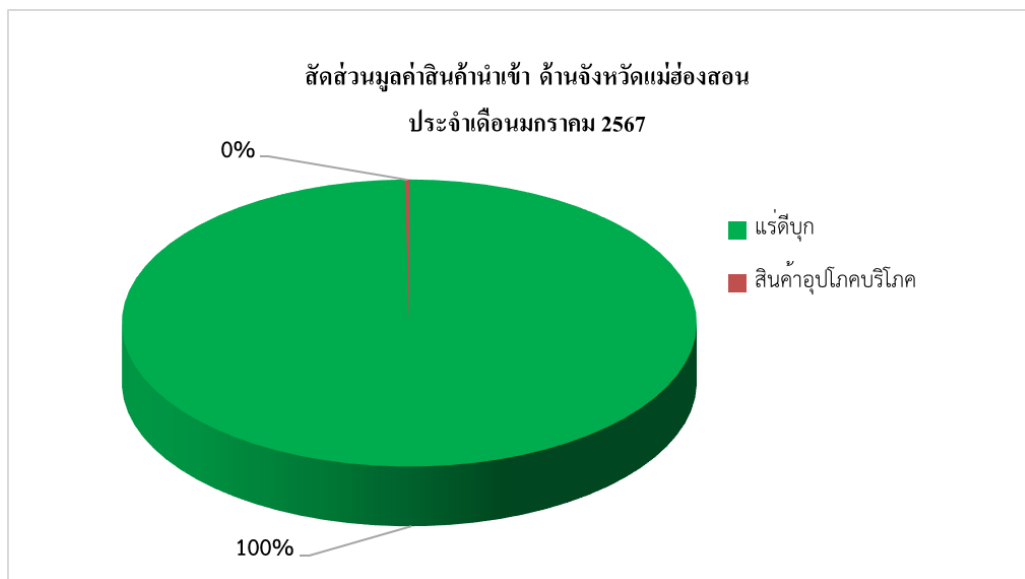

1.4 ดุลการค้า เดือนมกราคม 2567 เกินดุลการค้า 26.14 ล้านบาท ดุลการค้าลดลง ▼ จากเดือนที่ผ่านมาจำนวน 0.76 ล้านบาท คิดเป็นร้อยละ 2.82 (เดือนธันวาคม 2566 เกินดุลการค้า 26.90 ล้านบาท)

เมื่อเทียบกับเดือนเดียวกันของปีก่อน ดุลการค้าเพิ่มขึ้น ▲ 83.13 ล้านบาท คิดเป็นร้อยละ 145.87 (เดือนมกราคม 2566 ขาดดุล 56.99 ล้านบาท)

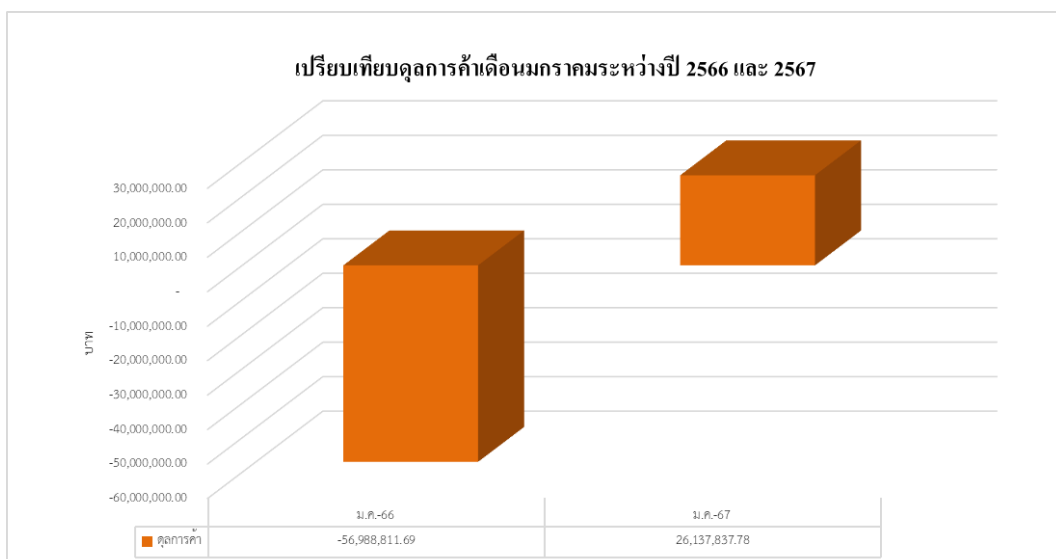

2. ความเคลื่อนไหวที่เกี่ยวข้องกับการค้า

2.1 ภาพรวมการค้าชายแดนด้านจังหวัดแม่ฮ่องสอน เดือนมกราคม 2567

ภาพรวมในช่วงเดือนมกราคม 2567 พบว่ามูลค่าการค้าโดยรวมลดลง ▲ ร้อยละ 1.56 เมื่อเทียบกับเดือนก่อน (เดือนธันวาคม 2566) และมูลค่าการส่งออกลดลง ▼ ร้อยละ 0.63 สินค้าส่งออกสำคัญ ได้แก่ น้ำมันเชื้อเพลิง จำนวน 7.97 ล้านบาท เมล็ดพันธุ์ข้าวโพด จำนวน 6.00 ล้านบาท เบียร์ จำนวน 5.26 ล้านบาท สินค้าอุปโภคบริโภค จำนวน 4.10 ล้านบาท รถยนต์สภาพเก่าใช้แล้ว จำนวน 1.49 ล้านบาท นมถั่วเหลือง จำนวน 0.59 ล้านบาท รถยนต์บรรทุกส่วนบุคคลเก่าใช้แล้ว จำนวน 0.51 ล้านบาท ข้าวเจ้า จำนวน 0.41 ล้านบาท รถแทรกเตอร์ จำนวน 0.30 ล้านบาท และปูนซีเมนต์ จำนวน 0.11 ล้านบาท มูลค่านำเข้าเพิ่มขึ้น ▲ ร้อยละ 5,900 เมื่อเทียบกับเดือนก่อน (ธันวาคม 2566) โดยมีที่มาจากการนำเข้า แร่ดีบุก จำนวน 0.60 ล้านบาท สินค้าอุปโภคบริโภค จำนวน 0.0015 ล้านบาท

จากการที่กรมปศุสัตว์ได้ประกาศมาตรการชะลอการนำเข้าซึ่งโค กระบือ หรือซากโค ซากกระบือจากสาธารณรัฐแห่งสหภาพเมียนมา เนื่องจากยังมีรายงานการระบาดของโรคปากและเท้าเปื่อย (Foot and Mouth Disease : FMD) ในพื้นที่ของสาธารณรัฐแห่งสหภาพเมียนมา จากองค์การสุขภาพสัตว์โลก ซึ่งโรคระบาดสัตว์ดังกล่าวสามารถแพร่กระจายไปอย่างกว้างขวางโดยมีสาเหตุสำคัญมาจากการเคลื่อนย้ายสัตว์ที่ป่วยหรือสัตว์ที่เป็นพาหะนำโรคหรือซากสัตว์ และเพื่อเป็นการป้องกันไม่ให้โรคระบาดสัตว์แพร่กระจายเข้ามาในประเทศ จึงประกาศขยายระยะเวลาการชะลอนำเข้าหรือนำผ่านราชอาณาจักรซึ่งโค กระบือหรือซากโค ซากกระบือ จากสาธารณรัฐแห่งสหภาพเมียนมาเป็นฉบับที่ 4 ให้มีผลใช้บังคับได้เป็นเวลาเก้าสิบวัน นับตั้งแต่วันที่ 26 พฤศจิกายน 2566 เป็นต้นไป ซึ่งจะส่งผลกระทบต่อการค้าซึ่งโค กระบือ หรือซากโค ซากกระบือในประเทศต่อเนื่องไป

2.2 สถานการณ์ชายแดนประเทศเมียนมาที่ส่งผลกระทบต่อการค้าชายแดนในเดือนมกราคม 2567

2.2.1 จากเหตุการณ์ความไม่สงบตามแนวชายแดนไทย-เมียนมา ระหว่างทหารเมียนมาและกลุ่มต่อต้านปัจจุบัน (ห้วงเดือนพฤศจิกายน - มกราคม 2567) เริ่มคลี่คลายและไม่รุนแรง ซึ่งไม่เป็นปัญหาที่ส่งผลกระทบต่อประชาชน และมีมติในที่ประชุมคณะกรรมการศูนย์สั่งการชายแดนไทยกับประเทศเพื่อนบ้านด้านเมียนมา จังหวัดแม่ฮ่องสอน ครั้งที่ 1/2567 เมื่อวันที่ 24 มกราคม 2567 ให้จุดผ่อนปรนบ้านเสาหินเปิดการค้าชายแดนเป็นปกติ และให้หน่วยงานที่เกี่ยวข้องกำกับเจ้าหน้าที่ปฏิบัติตามจุดผ่อนปรนทุกช่องทางให้ ให้ปฏิบัติตามกฎหมายอย่างเคร่งครัด

2.2.2 คาดการณ์ว่า เดือนกุมภาพันธ์ 2567 สถานการณ์การค้าชายแดนยังคงทรงตัว ซึ่งเป็นผลจากการชะลอการนำเข้าหรือนำผ่านราชอาณาจักรซึ่งโค กระบือ หรือซากโค ซากกระบือที่มีแหล่งกำเนิดจากสาธารณรัฐแห่งสหภาพเมียนมา

3. สินค้าผ่านแดนประจำเดือนมกราคม 2567 (ประเภทสินค้าผ่านแดน ได้แก่ สินแร่ดีบุกและบุหรี่ยี่ห้อต่างประเทศ)

ลำดับที่	รายการสินค้า	ด่านศุลกากรแม่ฮ่องสอน			ด่านศุลกากรแม่สะเรียง			รวมผ่านแดน					
		จำนวน	น้ำหนัก (กก.)	มูลค่า (บาท)	จำนวน	น้ำหนัก (กก.)	มูลค่า (บาท)	จำนวน	น้ำหนัก (กก.)	มูลค่า (บาท)			
1	สินแร่ดีบุก	11,504.00	กระสอบ	611,712.00	170,266,751.03	3,080.00	กระสอบ	162,108.00	43,107,293.17	14,584.00	กระสอบ	773,820.00	213,374,044.200
2	บุหรี่ยี่ห้อต่างประเทศ	3,300.00	กล่อง	39,747.00	26,627,062.96	-	กล่อง	-	-	3,300.00	กล่อง	39,747.00	26,627,062.960
	รวม	14,804.00		651,459.00	196,893,813.99	3,080.00		162,108.00	43,107,293.17			773,820.00	240,001,107.16

ที่มา : ข้อมูลจากด่านศุลกากรแม่ฮ่องสอน , ด่านศุลกากรแม่สะเรียง รวบรวมโดยสำนักงานพาณิชย์จังหวัดแม่ฮ่องสอน

ตารางแสดงมูลค่าสินค้าผ่านแดนด้านจังหวัดแม่ฮ่องสอนตั้งแต่เดือน มกราคม - ปัจจุบัน (มกราคม 2567)

มูลค่าสินค้าผ่านแดนด้านจังหวัดแม่ฮ่องสอน ปี 2567 (บาท)								
เดือน	ด่านศุลกากรแม่ฮ่องสอน			ด่านศุลกากรแม่ฮ่องสอน	ด่านศุลกากรแม่สะเรียง		ด่านศุลกากรแม่สะเรียง	รวมทั้งหมด
	บ้านห้วยผึ่ง	บ้านน้ำเพียงดิน	บ้านห้วยต้นนุ่น		บ้านเสาหิน	บ้านแม่สามแลบ		
มกราคม	26,627,062.96		170,266,751.03	196,893,813.99		43,107,293.17	43,107,293.17	240,001,107.16
กุมภาพันธ์	-	-	-	-	-	-	-	-
มีนาคม	-	-	-	-	-	-	-	-
เมษายน	-	-	-	-	-	-	-	-
พฤษภาคม	-	-	-	-	-	-	-	-
มิถุนายน	-	-	-	-	-	-	-	-
กรกฎาคม	-	-	-	-	-	-	-	-
สิงหาคม	-	-	-	-	-	-	-	-
กันยายน	-	-	-	-	-	-	-	-
ตุลาคม	-	-	-	-	-	-	-	-
พฤศจิกายน	-	-	-	-	-	-	-	-
ธันวาคม	-	-	-	-	-	-	-	-
รวม	26,627,062.96	0.00	170,266,751.03	196,893,813.99	0.00	43,107,293.17	43,107,293.17	240,001,107.16

ที่มา : ข้อมูลจากด่านศุลกากรแม่ฮ่องสอน , ด่านศุลกากรแม่สะเรียง รวบรวมโดยสำนักงานพาณิชย์จังหวัดแม่ฮ่องสอน

4. จุดที่มีการทำการค้า: นำเข้า - ส่งออก

จังหวัดแม่ฮ่องสอน มีพื้นที่ชายแดนติดกับสาธารณรัฐแห่งสหภาพเมียนมา ทั้ง 7 อำเภอ ระยะทางประมาณ 483 กิโลเมตร และมีจุดผ่อนปรนฯ ทางการค้า จำนวน 5 จุด ดังนี้

4.1 ด่านศุลกากรแม่ฮ่องสอน : เขตพื้นที่รับผิดชอบจำนวน 3 จุด

- จุดผ่อนปรนฯ บ้านห้วยผึ่ง ตำบลห้วยผา อำเภอเมืองแม่ฮ่องสอน
- จุดผ่อนปรนฯ บ้านห้วยต้นนุ่น ตำบลแม่เงา อำเภอขุนยวม
- จุดผ่อนปรนฯ บ้านน้ำเพียงดิน ตำบลผาป่อง อำเภอเมืองแม่ฮ่องสอน

4.2 ด่านศุลกากรแม่สะเรียง : เขตพื้นที่รับผิดชอบจำนวน 2 จุด

- จุดผ่อนปรนฯ บ้านเสาหิน ตำบลเสาหิน อำเภอแม่สะเรียง
- จุดผ่อนปรนฯ บ้านแม่สามแลบ ตำบลแม่สามแลบ อำเภอสบเมย

การค้าชายแดนระหว่างไทย - เมียนมา ด้านจังหวัดแม่ฮ่องสอน ปี 2563 – 2567

ปี 2563				
เดือน	มูลค่ารวม	ส่งออก	นำเข้า	ดุลการค้า
ม.ค.	91,317,745.53	43,625,905.25	47,691,840.28	-4,065,935.03
ก.พ.	76,969,600.03	41,971,434.72	34,998,165.31	6,973,269.41
มี.ค.	89,350,104.16	53,829,209.61	35,520,894.55	18,308,315.06
เม.ย.	0.00	0.00	0.00	0.00
พ.ค.	0.00	0.00	0.00	0.00
มิ.ย.	0.00	0.00	0.00	0.00
ก.ค.	47,418,638.18	29,083,555.22	18,335,082.96	10,748,472.26
ส.ค.	60,422,039.99	32,976,238.32	27,445,801.67	5,530,436.65
ก.ย.	14,735,908.00	1,478,308.00	13,257,600.00	-11,779,292.00
ต.ค.	0.00	0.00	0.00	0.00
พ.ย.	0.00	0.00	0.00	0.00
ธ.ค.	0.00	0.00	0.00	0.00
รวม	380,214,035.89	202,964,651.12	177,249,384.77	25,715,266.35
%yoy	-67.45	-67.40	-67.50	-66.75

ปี 2564				
เดือน	มูลค่ารวม	ส่งออก	นำเข้า	ดุลการค้า
ม.ค.	0.00	0.00	0.00	0.00
ก.พ.	0.00	0.00	0.00	0.00
มี.ค.	0.00	0.00	0.00	0.00
เม.ย.	26,601,091.10	25,040,738.12	1,560,352.98	23,480,385.14
พ.ค.	35,245,712.90	35,084,532.90	161,180.00	34,923,352.90
มิ.ย.	35,527,472.63	35,401,022.63	126,450.00	35,274,572.63
ก.ค.	24,152,604.14	24,046,984.14	105,620.00	23,941,364.14
ส.ค.	7,229,103.38	7,155,603.38	73,500.00	7,082,103.38
ก.ย.	19,527,252.27	10,325,752.27	9,201,500.00	1,124,252.27
ต.ค.	20,055,621.36	19,907,621.36	148,000.00	19,759,621.36
พ.ย.	19,255,301.22	19,131,301.22	124,000.00	19,007,301.22
ธ.ค.	22,570,598.66	22,383,480.66	187,118.00	22,196,362.66
รวม	210,164,757.66	198,477,036.68	11,687,720.98	186,789,315.70
%yoy	-44.72	-2.21	-93.41	626.38

ปี 2565				
เดือน	มูลค่ารวม	ส่งออก	นำเข้า	ดุลการค้า
ม.ค.	32,437,830.27	32,246,330.27	191,500.00	32,054,830.27
ก.พ.	48,293,825.73	42,652,825.73	5,641,000.00	37,011,825.73
มี.ค.	117,909,241.10	53,108,241.10	64,801,000.00	-11,692,758.90
เม.ย.	91,784,047.07	40,052,047.07	51,732,000.00	-11,679,952.93
พ.ค.	104,699,834.35	53,940,334.35	50,759,500.00	3,180,834.35
มิ.ย.	103,347,397.14	37,052,797.14	66,294,600.00	-29,241,802.86
ก.ค.	160,141,696.76	36,678,876.76	123,462,820.00	-86,783,943.24
ส.ค.	144,430,374.78	30,595,094.78	113,835,280.00	-83,240,185.22
ก.ย.	139,279,065.37	27,148,985.37	112,130,080.00	-84,981,094.63
ต.ค.	108,600,288.60	23,258,068.60	85,342,220.00	-62,084,151.40
พ.ย.	177,848,309.57	26,660,409.57	151,187,900.00	-124,527,490.43
ธ.ค.	214,130,441.14	20,322,691.14	193,807,750.00	-173,485,058.86
รวม	1,442,902,351.88	423,716,701.88	1,019,185,650.00	-595,468,948.12
%yoy	586.56	113.48	8,620.14	-418.79

ปี 2566				
เดือน	มูลค่ารวม	ส่งออก	นำเข้า	ดุลการค้า
ม.ค.	116,700,488.31	29,855,838.31	86,844,650.00	-56,988,811.69
ก.พ.	130,096,615.00	9,853,015.00	120,243,600.00	-110,390,585.00
มี.ค.	131,826,521.37	46,757,121.37	85,069,400.00	-38,312,278.63
เม.ย.	35,350,556.06	32,200,056.06	3,150,500.00	29,049,556.06
พ.ค.	37,192,604.00	36,319,104.00	873,500.00	35,445,604.00
มิ.ย.	36,076,533.24	33,969,233.24	2,107,300.00	31,861,933.24
ก.ค.	16,330,089.86	16,268,089.86	62,000.00	16,206,089.86
ส.ค.	18,528,980.80	18,504,480.80	24,500.00	18,479,980.80
ก.ย.	21,733,204.72	20,415,504.72	1,317,700.00	19,097,804.72
ต.ค.	22,736,063.00	21,298,063.00	1,438,000.00	19,860,063.00
พ.ย.	28,893,361.78	28,571,041.78	322,320.00	28,248,721.78
ธ.ค.	26,917,791.88	26,908,291.88	9,500.00	26,898,791.88
รวม	622,382,810.02	320,919,840.02	301,462,970.00	19,456,870.02
%yoy	-56.87	-24.26	-70.42	103.27

ปี 2567				
เดือน	มูลค่ารวม	ส่งออก	นำเข้า	ดุลการค้า
ม.ค.	27,340,837.78	26,739,337.78	601,500.00	26,137,837.78
ก.พ.	0.00	0.00	0.00	0.00
มี.ค.	0.00	0.00	0.00	0.00
เม.ย.	0.00	0.00	0.00	0.00
พ.ค.	0.00	0.00	0.00	0.00
มิ.ย.	0.00	0.00	0.00	0.00
ก.ค.	0.00	0.00	0.00	0.00
ส.ค.	0.00	0.00	0.00	0.00
ก.ย.	0.00	0.00	0.00	0.00
ต.ค.	0.00	0.00	0.00	0.00
พ.ย.	0.00	0.00	0.00	0.00
ธ.ค.	0.00	0.00	0.00	0.00
รวม	27,340,837.78	26,739,337.78	601,500.00	26,137,837.78
%yoy	-95.61	-91.67	-99.80	34.34



ตารางแสดงมูลค่าการค้าชายแดนระหว่างไทย - เมียนมา ด้านจังหวัดแม่ฮ่องสอน ปี 2561 - 2567

ปี	มูลค่ารวม	ส่งออก	นำเข้า	ดุลการค้า
2561	1,762,765,071.73	892,072,538.46	870,692,533.27	21,380,005.19
%yoy	48.17	38.90	59.06	-77.46
2562	1,167,998,230.62	622,668,327.41	545,329,903.21	77,338,424.20
%yoy	-33.74	-30.20	-37.37	261.73
2563	380,214,035.89	202,964,651.12	177,249,384.77	25,715,266.35
%yoy	-67.45	-67.40	-67.50	-66.75
2564	210,164,757.66	198,477,036.68	11,687,720.98	186,789,315.70
%yoy	-44.72	-2.21	-93.41	626.38
2565	1,442,902,351.88	423,716,701.88	1,019,185,650.00	-595,468,948.12
%yoy	586.56	113.48	8,620.14	-418.79
2566	622,382,810.02	320,919,840.02	301,462,970.00	19,456,870.02
%yoy	-56.87	-24.26	-70.42	103.27
2567	27,340,837.78	26,739,337.78	601,500.00	26,137,837.78
%yoy	-95.61	-91.67	-99.80	34.34

ข้อมูล ณ เดือนมกราคม 2567

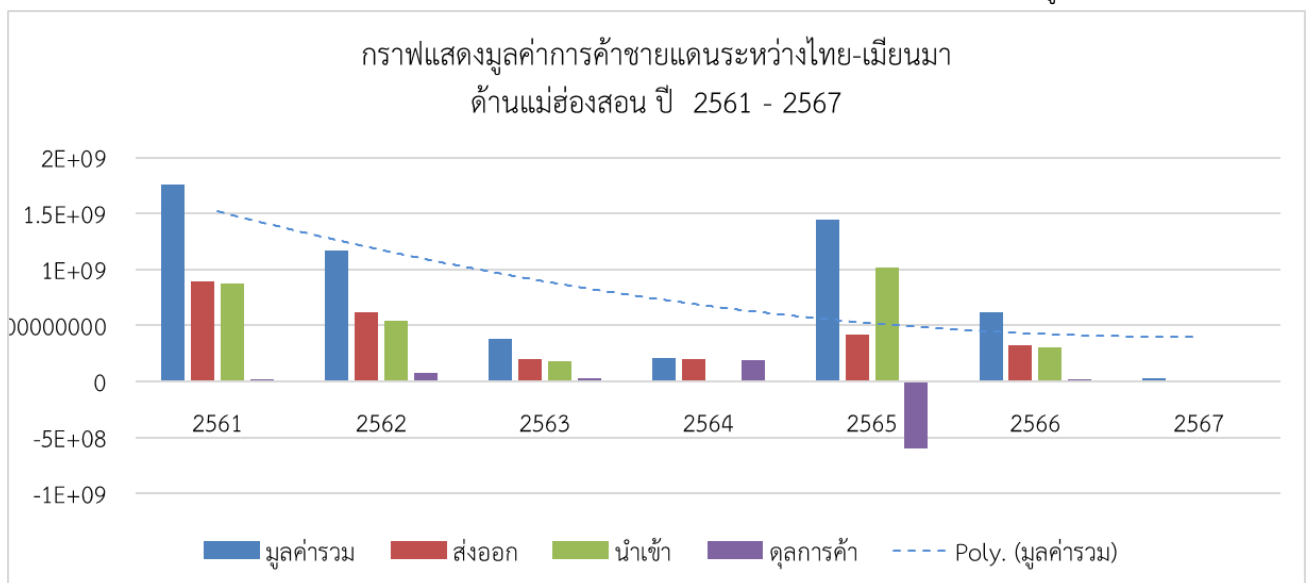

ตารางแสดงมูลค่าชายแดนระหว่างไทย – เมียนมา ด้านจังหวัดแม่ฮ่องสอน
มูลค่าการค้ารวม ส่งออก นำเข้า ดุลการค้า ปี 2557 – 2567

ปี	มูลค่ารวม	ส่งออก	นำเข้า	ดุลการค้า
2557	927,980,724.44	414,936,045.44	513,044,679.00	-89,108,633.56
2558	1,562,906,303.66	845,923,958.66	716,982,345.00	128,941,613.66
2559	1,221,596,156.18	539,580,436.18	682,015,720.00	-142,435,283.82
2560	1,189,654,711.59	642,246,416.29	547,408,295.30	94,838,120.99
2561	1,762,765,071.73	892,072,538.46	870,692,533.27	21,380,005.19
2562	1,167,998,230.62	622,668,327.41	545,329,903.21	77,338,424.20
2563	380,214,035.89	202,964,651.12	177,249,384.77	25,715,266.35
2564	209,911,857.66	198,477,036.68	11,687,720.98	186,789,315.70
2565	1,442,902,351.88	423,716,701.88	1,019,185,650.00	-595,468,948.12
2566	622,382,810.02	320,919,840.02	301,462,970.00	19,456,870.02
2567 (ม.ค.)	27,340,837.78	26,739,337.78	601,500.00	26,137,837.78
รวม	10,515,653,091.45	5,130,245,289.92	5,385,660,701.53	-246,415,411.61

ข้อมูล ณ เดือนมกราคม 2567

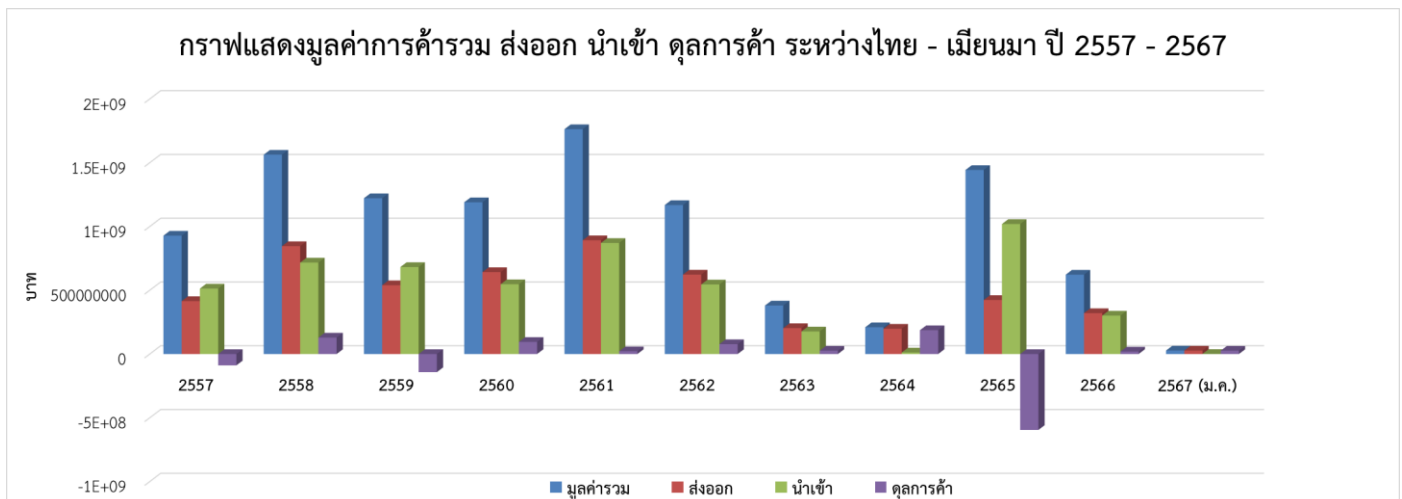

5. เอกสารแนบท้ายและแหล่งข่าวที่ใช้อ้างอิง

หน้า ๕๗

เล่ม ๑๔๐ ตอนพิเศษ ๒๔๗ ง

ราชกิจจานุเบกษา

๒๔ พฤศจิกายน ๒๕๖๖

ประกาศกรมปศุสัตว์

เรื่อง ชะลอการนำเข้าหรือนำผ่านราชอาณาจักรซึ่งโค กระบือ หรือซากโค ซากกระบือ

จากสาธารณรัฐแห่งสหภาพเมียนมา

พ.ศ. ๒๕๖๖

สืบเนื่องจากประกาศกรมปศุสัตว์ เรื่อง ชะลอการนำเข้าหรือนำผ่านราชอาณาจักรซึ่งโค กระบือ หรือซากโค ซากกระบือ จากสาธารณรัฐแห่งสหภาพเมียนมา พ.ศ. ๒๕๖๖ ลงวันที่ ๑๖ สิงหาคม ๒๕๖๖ ประกาศในราชกิจจานุเบกษา เมื่อวันที่ ๒๕ สิงหาคม ๒๕๖๖ ซึ่งมีผลใช้บังคับได้เป็นระยะเวลาเก้าสิบวัน นับตั้งแต่วันที่ ๒๘ สิงหาคม ๒๕๖๖ นั้น สิ้นสุดการใช้บังคับในวันที่ ๒๖ พฤศจิกายน ๒๕๖๖ แต่อย่างไรก็ตาม ในพื้นที่ของสาธารณรัฐแห่งสหภาพเมียนมา ยังไม่มีรายงานการปลอดโรคปากและเท้าเปื่อย (Self-declaration for the recovery of country freedom from Foot and Mouth Disease : FMD) จากองค์การสุขภาพสัตว์โลก (World Organisation for Animal Health : WOAH) ซึ่งโรคระบาดสัตว์ดังกล่าวสามารถแพร่กระจายไปอย่างกว้างขวางได้ โดยมีสาเหตุสำคัญมาจากการเคลื่อนย้ายสัตว์ป่วย หรือสัตว์ที่เป็นพาหะนำโรคหรือซากของสัตว์ซึ่งป่วยหรือตายโดยโรคระบาดสัตว์ดังกล่าวไปยังท้องที่ต่าง ๆ และเพื่อเป็นการป้องกันไม่ให้โรคระบาดสัตว์ดังกล่าวแพร่กระจายเข้ามา ซึ่งจะส่งผลกระทบต่อความเสี่ยงโค และกระบือในประเทศ

อาศัยอำนาจตามความในมาตรา ๖ วรรคหนึ่ง และมาตรา ๓๓ แห่งพระราชบัญญัติโรคระบาดสัตว์ พ.ศ. ๒๕๕๘ อธิบดีกรมปศุสัตว์ จึงออกประกาศไว้ ดังต่อไปนี้

ข้อ ๑ ให้ชะลอการนำเข้าหรือนำผ่านราชอาณาจักรซึ่งโค กระบือ หรือซากโค ซากกระบือ ที่มีแหล่งกำเนิดจากสาธารณรัฐแห่งสหภาพเมียนมา

ข้อ ๒ ประกาศฉบับนี้ให้มีผลใช้บังคับได้เป็นเวลาเก้าสิบวันนับตั้งแต่วันที่ ๒๖ พฤศจิกายน ๒๕๖๖ เป็นต้นไป

ประกาศ ณ วันที่ ๒๑ พฤศจิกายน พ.ศ. ๒๕๖๖

สมชวน รัตนมังคลานนท์

อธิบดีกรมปศุสัตว์